№ 3090 ГОДЪ ИЗДАНІЯ ДЕВЯТЫЙ

ВОЗРОЖДЕНІЕ

Vozrojdenie — La Renaissance

ЕЖЕДНЕВНАЯ ГАЗЕТА
QUOTIDIEN RUSSE

Редакторъ: Ю. Ф. СЕМЕНОВЪ

Directeur: JULES SEMENOFF

ПЯТНИЦА, 17 НОЯБРЯ 1933 Г.

А. И. КУПРИНЪ.
ЮНКЕРА
романъ. Цѣна 39 фр.
Издательство
«ВОЗРОЖДЕНІЕ»,
2, rue de Sèze, Paris (9).

М. Ю. ЛЕРМОНТОВЪ
ПОЛН. СОБР. СОЧИНЕНІЙ
въ 2 т.т., съ иллюстр.
безъ перепл. . . . . 60 фр.
въ 1 холщ. перепл. .. 85 фр.
Книжный складъ
«ВОЗРОЖДЕНІЕ»,
2, rue de Sèze, Paris (9).

УСЛОВІЯ ПОДПИСКИ съ 1 и 16 каждаго мѣсяца. Перемѣна адреса одинъ фр.
Во Франціи: 1 м. 14 фр., 3 м. 40 фр., 6 м. 75 фр., 12 м. 135 фр.
За границей: 1 м. 25 фр., 3 м. 70 фр., 6 м. 135 фр., 12 м. 265 фр.
Почтовый текущій счетъ газеты La Renaissance 781-81, Paris (Comptes chèques postaux)
2, rue de Sèze, PARIS-9ème уголъ Boulevard de la Madeleine (Métro: Madeleine).
Tél.: Opéra 60-32, 60-33 и 60-34. Съ 8 ч. веч. Gobelins 84-97.
ЦѢНА НОМЕРА: Въ Америкѣ 5 цент. Въ Англіи 3 пенса. Въ Болгаріи 4 лева. Въ Германіи 20 пф. Въ Греціи 5 драхмъ. Въ Польшѣ 40 грош. Въ Румыніи 5 лей. Въ Чехословакіи 1.20 кр. Въ Югославіи 3.50 дин.

17 ноября 1933 г.

ГЕРМАНО-ПОЛЬСКОЕ СОГЛАШЕНІЕ

Сообщеніе о непосредственныхъ переговорахъ между Польшей и Германіей явилось настоящей сенсаціей въ современной политической обстановкѣ. До самаго послѣдняго времени фанатическіе поклонники Лиги Націй возражали противъ самой возможности прямыхъ переговоровъ съ государствомъ, только что демонстративно порвавшимъ съ женевскимъ учрежденіемъ. А во Франціи всѣ противники соглашенія съ Германіей неизмѣнно подчеркивали, что такое соглашеніе несовмѣстимо съ франко - польскимъ союзомъ.

Теперь оказывается, что именно Польша, которая всегда считалась наиболѣе «угрожаемой» со стороны Германіи, нашла въ себѣ рѣшимость для того, чтобы вступить съ Хитлеромъ въ непосредственные переговоры, не прибѣгая ни къ посредничеству другихъ странъ, ни къ женевскимъ учрежденіямъ.

Этотъ фактъ имѣетъ огромное значеніе. Это единодушно отмѣчаютъ газеты всѣхъ направленій. «Нѣчто измѣнилось въ политическихъ отношеніяхъ между Берлиномъ и Варшавой», — заключаетъ «Танъ» свою передовую статью. Нѣкоторыя французскія газеты выражаютъ сомнѣнія въ цѣлесообразности пути, избраннаго Польшей, пишутъ объ ея «неосторожности», но фактъ налицо. Польское правительство рѣшило искать на новомъ пути гарантіи своего государственнаго существованія.

Диктаторскій характеръ польскаго правительства, не стѣсненнаго въ своихъ рѣшеніяхъ ни парламентомъ, въ которомъ правительству обезпечено огромное большинство преданныхъ сторонниковъ, ни общественнымъ мнѣніемъ, передъ которымъ маршалъ Пилсудскій никогда не считалъ нужнымъ склоняться, облегчилъ этотъ крутой поворотъ внѣшне-политическаго курса. Какъ по мановенію волшебнаго жезла, измѣнился тонъ польской печати, за исключеніемъ нѣкоторыхъ органовъ правой оппозиціи. «Курьеръ Поранный», извѣстный своей близостью къ маршалу Пилсудскому, пишетъ по поводу германо-польскаго соглашенія: «Хитлеръ — первый изъ германскихъ политическихъ дѣятелей, который сумѣлъ заговорить должнымъ языкомъ».

Въ настоящее время между Германіей и Польшей состоялось только взаимное соглашеніе о непримѣненіи силы. Но оно является предвѣріемъ къ болѣе обстоятельнымъ переговорамъ о политическомъ и экономическомъ соглашеніи. Будутъ ли разрѣшены сразу всѣ спорные вопросы, — этого, конечно, никто не можетъ сказать. Вѣроятнѣе, что нѣкоторые, наиболѣе спорные, будутъ отложены, съ тѣмъ, что бы ихъ рѣшеніе постепенно подготовлялось въ новой атмосферѣ довѣрія.

Германо - польское соглашеніе открываетъ путь къ такому же сговору между Франціей и Германіей, ибо разъ Польша создала прецедентъ, вступивъ въ переговоры безъ ссылки на уставъ Лиги Націй, возможно, что и для Франціи отпадетъ эта психологическая преграда на пути къ реальному замиренію.

Польское правительство, очевидно, сознало, что пакты съ большевиками ни въ какой мѣрѣ не являются дѣйствительной гарантіей безопасности. Оно поняло, что большевицкій блеффъ больше никого не пугаетъ и оно пожелало «застраховаться» съ другой стороны. Маршалъ Пилсудскій, отношеніе котораго къ большевизму общеизвѣстно, вѣроятно понималъ всегда, что какая либо попытка выступленія въ союзѣ съ большевиками принесла бы Польшѣ только коммунистическую революцію.

Для большевиковъ германо - польское соглашеніе — «ударъ ножемъ въ сердце». Вся ихъ внѣшняя политика построена на представленіяхъ о неизбѣжности конфликтовъ между тѣми или иными буржуазными странами. Они стремились разжигать антагонизмъ между Франціей и Германіей, надѣялись на конфликтъ между Японіей и Соединенными Штатами, и всегда считали рано или поздно незбѣжнымъ кровавое сведеніе счетовъ между Германіей и Польшей.

Еще недавно большевики въ германо-польскихъ отношеніяхъ играли роль возможнаго союзника Германіи; съ недавнихъ поръ они попытались изображать собою союзниковъ Польши. Въ томъ и въ другомъ случаѣ, весь ихъ расчетъ былъ построенъ на конфликтѣ, открывающемъ путь для соціальной революціи въ обѣихъ странахъ. Теперь самая надежная, какъ имъ казалась, карта, вырывается изъ ихъ рукъ. На какую войну еще можетъ расчитывать III-й интернаціоналъ, если даже Германія съ Польшей сумѣли найти общій языкъ?

Литвиновъ въ Америкѣ

Возможность срыва переговоровъ

Вашингтонъ, 16 ноября.

Сегодня Литвиновъ будетъ имѣть новое совѣщаніе съ Рузвельтомъ.

Въ Бѣломъ Домѣ надѣются, что переговоры относительно признанія СССР Соединенными Штатами завершатся въ томъ или иномъ направленіи еще до отъѣзда Рузвельта на отдыхъ въ Уормъ Спрингъ, каковой отъѣздъ состоится завтра вечеромъ.

Вашингтонъ, 16 ноября.

Вопросъ о долгахъ видимо является послѣднимъ препятствіемъ на пути къ заключенію соглашенія съ большевиками.

Въ офиціальныхъ кругахъ указываютъ, что практически по всѣмъ другимъ вопросамъ соглашеніе уже достигнуто. Тѣмъ не менѣе сегодня утромъ министръ земледѣлія Уоласъ заявилъ журналистамъ, что лично онъ не одобряетъ проектовъ долгосрочныхъ займовъ для финансированія закупокъ на американскомъ рынкѣ, пока американскіе таможенные тарифы остаются на настоящемъ уровнѣ, ибо иностраннымъ государствамъ нельзя будетъ возмѣщать эти займы своими товарами. (Гавасъ).

Лондонъ, 16 ноября.

Вашингтонскій корреспондентъ «Морнингъ Поста» сообщаетъ:

Впервые со времени пріѣзда Литвинова, въ американскихъ правительственныхъ кругахъ признаютъ возможность срыва переговоровъ. Шансы признанія замѣтно понизились. Къ удивленію американскихъ представителей, Литвиновъ не проявилъ особаго безпокойства въ связи съ возможной неудачей. Онъ сказалъ, что отнюдь не стремится «взваливать на совѣтскую власть огромные американскіе кредиты на покупку товаровъ, отъ которыхъ сами Соед. Штаты стремятся избавиться».

Президентъ Рузвельтъ, между прочимъ, выдвинулъ требованіе о томъ, чтобы, въ случаѣ ареста американца въ СССР, къ нему бы обязательно былъ допущенъ американскій консулъ.

Германо-польское соглашеніе

Варшава, 16 ноября.

Польская печать посвящаетъ передовыя статьи польско - германскому соглашенію.

Произошло существенное событіе, — пишетъ офиціозная «Газета Польска». — Міровое общественное мнѣніе до сихъ поръ не безъ основаній видѣло въ германо-польскихъ отношеніяхъ больное мѣсто европейской политики. Декларація о ненападеніи, торжественно сдѣланная обѣими странами, является нынѣ обязательствомъ не создавать другъ другу затрудненій ни при какихъ обстоятельствахъ. Актъ 15-го ноября будетъ имѣть огромное значеніе для международнаго мира. Польско - совѣтскій пактъ о ненападеніи былъ заключенъ только послѣ долгихъ переговоровъ. Польско-германская декларація о ненападеніи является началомъ періода переговоровъ. Эта декларація не мѣняетъ отношенія Польши къ другимъ государствамъ и въ особенности къ ея союзникамъ. Эта декларація дополняетъ внѣшнюю политику Польши, но не измѣняетъ ея.

Близкій къ маршалу Пилсудскому органъ «Курьеръ Поранный» пишетъ:

Соглашеніе о ненападеніи доказываетъ, что берлинское правительство желаетъ проводить въ жизнь реальную политику. Хитлеръ первый изъ германскихъ политическихъ дѣятелей, который сумѣлъ заговорить должнымъ языкомъ.

«Иллюстрированный Курьеръ Подзенный» подчеркиваетъ, что польско - германская декларація о ненападеніи пріобрѣтаетъ особенное значеніе, благодаря тому, что она опубликована послѣ германскаго плебисцита.

Правый оппозиціонный органъ «Газета Варшавска» пишетъ, что Германія ведетъ спокойную и послѣдовательную политику. Она желаетъ добиться отъ Франціи равенства въ вооруженіяхъ и подготовляетъ для этого почву, устраняя возраженія со стороны Польши.

ТОРГОВЫЕ ПЕРЕГОВОРЫ

Берлинъ, 16 ноября.

Слѣдующимъ этапомъ германо-польскихъ переговоровъ явится прекращеніе того фактическаго состоянія экономической войны, которое длится уже 14 лѣтъ. Эти переговоры ставятъ на очередь цѣлый рядъ сложныхъ техническихъ вопросовъ. Но духъ, съ которымъ приступаютъ къ ихъ разрѣшенію, позволяетъ надѣяться на успѣшный исходъ.

Французскій посолъ у Бека.

Французскій посолъ Жюль Ларошъ былъ принятъ сегодня утромъ польскимъ министромъ иностранныхъ дѣлъ Бекомъ, который поставилъ его въ курсъ переговоровъ, происходившихъ въ Берлинѣ между канцлеромъ Хитлеромъ, Нейратомъ и польскимъ посланникомъ Липскимъ, и объяснилъ ему природу и значеніе декларации о ненападеніи, распубликованной агентствомъ Вольфа.

Статья «Танъ».

«Танъ» посвящаетъ передовую статью германо - польскому соглашенію, отмѣчая, что въ то время, какъ Франція только еще собирается вступить съ Германіей въ переговоры, Германія и Польша уже вступили въ непосредственный контактъ.

Газета задаетъ вопросъ, на какихъ основаніяхъ можетъ состояться соглашеніе между Польшей и Германіей и пишетъ:

Чувствуется, что потребовались вѣскіе политическіе доводы для того, чтобы склонить націоналъ - соціалистическое правительство къ примиренію съ Польшей. Вѣдь извѣстно, что пересмотръ восточныхъ границъ и упраздненіе коридора являются существенными цѣлями германской внѣшней политики. Объясняется ли это тревогой, вызванной польско - совѣтскимъ сближеніемъ и перспективой образованія балканскаго блока? Въ нѣкоторыхъ германскихъ кругахъ существуютъ предположенія относительно политики экспансіи въ сторону Прибалтики, тогда какъ Польшѣ была бы дана возможность обратить свою активность въ стороны Украины. Въ нынѣшнихъ условіяхъ эти идеи представляются нѣсколько химерическими, но извѣстно, что германская политическая доктрина легко увлекается химерами. Наконецъ, возможно, что Хитлеръ этимъ жестомъ просто хотѣлъ еще разъ подчеркнуть свое миролюбіе.

При всемъ томъ «Танъ» считаетъ германо-польскіе переговоры «интереснымъ событіемъ». Если между Германіей и Польшей установится прочное улучшеніе отношеній, политическій горизонтъ прояснится.

Отмѣтивъ затѣмъ хвалебный отзывъ «Курьера Пораннаго» о Хитлерѣ, «Танъ» кончаетъ передовую статью словами:

«Въ политической атмосферѣ между Берлиномъ и Варшавой нѣчто перемѣнилось».

Смерть проф. В. И. Ясинскаго

Берлинъ, 16 ноября (соб. корр.).

Послѣ тяжкой болѣзни скончался въ Берлинѣ въ больницѣ Шаритэ проф. Всеволодъ Ивановичъ Ясинскій, бывшій въ теченіе десяти лѣтъ предсѣдателемъ Русскаго Академическаго Союза въ Берлинѣ и директоромъ Русскаго Научнаго Института.

В. И. Ясинскій былъ профессоромъ Императорскаго Техническаго Училища въ Москвѣ (паровыя турбины). Онъ принималъ дѣятельное участіе въ «кубу», (комиссіи по улучшенію быта ученыхъ), гдѣ проявилъ незаурядную самостоятельность и мужество въ отстаиваніи интересовъ московскихъ ученыхъ передъ большевицкой властью. Естественно, что онъ попалъ въ списокъ опальныхъ и когда въ 1922 году большевики выслали заграницу группу ученыхъ, Ясинскій оказался въ ихъ числѣ.

Нѣсколько лѣтъ назадъ его надолго вывела изъ строя тяжелая операція. Въ послѣднее время онъ сильно болѣлъ (артеріосклерозомъ). Недавно онъ вынужденъ былъ лечь въ Шаритэ, гдѣ скончался 14 ноября.

Поѣздка Саймона въ Женеву

Лондонъ, 16 ноября.

Сэръ Джонъ Саймонъ завтра выѣзжаетъ въ Женеву. Онъ принялъ это рѣшеніе послѣ телефоннаго разговора съ Гендерсономъ.

Съ нимъ вмѣстѣ ѣдетъ товарищъ министра Иденъ, насчетъ котораго "Таймсъ" сегодня утромъ пишетъ, что онъ вскорѣ будетъ назначенъ на министерскій постъ, дающій право участвовать въ засѣданіяхъ кабинета. Неизвѣстно, остановятся ли они въ Парижѣ.

Англійское правительство считаетъ, что переговоры о разоруженіи слѣдовало бы вести въ Женевѣ. Однако, если въ результатѣ того совѣщанія, на которое ѣдутъ сэръ Дм. Саймонъ и капитанъ Иденъ, будетъ рѣшено продолжать переговоры въ Римѣ или въ другомъ мѣстѣ, оно не будетъ противъ этого возражать.

Французскій финансовый [redacted]

Французскій кабинетъ въ утреннемъ засѣданіи принялъ новый финансовый проектъ, который затѣмъ былъ въ 3 ч. дня внесенъ въ палату.

Реформы, проведенныя прежними кабинетами, уже дали рядъ сокращеній расходовъ. Новый проектъ долженъ дать сокращеніе дефицита на 2.361 милліонъ. Наконецъ уже внесеннымъ проектомъ бюджетъ на 1934 годъ сокращается на 647 милліоновъ. Въ итогѣ этихъ мѣръ ожидаемый дефицитъ долженъ понизиться съ 6.010 милл. до 3.012 милліоновъ. Въ дальнѣйшемъ будутъ представлены проекты для покрытія остающагося дефицита.

АНГЛІЙСКІЕ ЛИБЕРАЛЫ

Лондонъ, 16 ноября.

Либералы группы Герберта Самуэля рѣшили, почти единогласно, перейти въ оппозицію съ начала будущей парламентской сессіи.

Послѣднія извѣстія

ПОЛЕТЪ ЭСКАДРЫ ВИЛЛЬМЕНА

Бамако, 16 ноября.

Эскадра генерала Вильльмена, въ составѣ 28 аэроплановъ, опустилась въ 5 ч. дня въ Бамако.

ПОГОДА ВЪ ПАРИЖѢ

Предположенія метеорологическаго бюро на 17 ноября:

Безъ перемѣнъ.

И. А. Бунинъ въ „Возрожденіи"

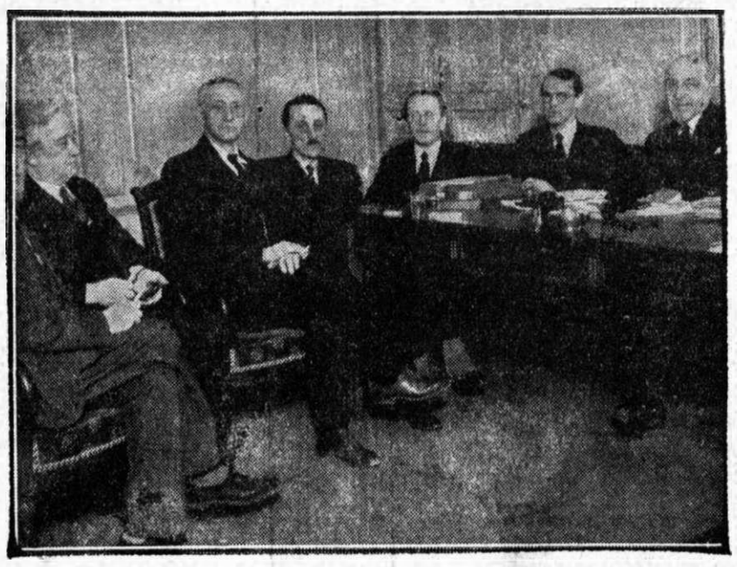

Еле пріѣхавшаго въ Парижъ И. А. Бунина рвутъ на части, но вчера онъ, по собственному его выраженію, "вырвался повидать друзей" и зашелъ въ "Возрожденіе". Многихъ сотрудниковъ не оказалось на мѣстѣ, пришлось за ними спѣшно посылать. Въ редакціи А. И. Купринъ правилъ корректуру. Была его супруга.

Куприна-то перваго и встрѣтилъ Бунинъ. Обнялись.

— Милый, — взволнованно сказалъ И. А. — Я не виноватъ. Прости. Счастье... Почему я, а не ты? Я уже и иностранцамъ говорилъ, — есть достойнѣйшій.

— Я за тебя радъ, — говорилъ Купринъ. — Помнишь, какъ мы съ тобой встрѣтились, какъ познакомились?

— Ну еще бы! На морѣ. Оба вылѣзли изъ воды, по волосамъ капли стекаютъ. "Вы — Купринъ"? — "А вы — Бунинъ?" — А тутъ море зеленое и все прочее.

Нѣсколько минутъ два писателя стоя ли волнуясь, не находя словъ.

— Побѣлѣлъ! — сказалъ Иванъ Алексѣевичъ. — И ты бѣленкій сталъ, и я.

Оторвавшись отъ начатыхъ статей пришли изъ дальнихъ комнатъ редакціи остальные сотрудники. Подъѣхалъ Б. К. Зайцевъ съ супругой, В. Ф. Ходасевичъ, Н. А. Тэффи къ сожалѣнію не могла пріѣхать и только по телефону сказала, что "присоединяется всѣмъ сердцемъ". Въ который разъ повторилъ И. А. о знаменитомъ днѣ присужденія преміи. Невольно зашла рѣчь и о совѣтскихъ писателяхъ.

— А помнишь?... А помнишь?... — И снова разговоръ о долгой литературной жизни. Одинъ изъ сотрудниковъ "Возрожденія", тогда еще молодой журналистъ, первый поздравлялъ Бунина съ присужденіемъ Пушкинской преміи.

— Да, да, тогда все было иное. Иначе воспринималось. Когда меня избрали академикомъ, помню, ѣхалъ ночь, въ поѣздѣ не сомкнулъ глазъ, пилъ, и холодная дрожь... А теперь — спокоенъ.

А. И. Купринъ прерываетъ.

— А какъ мы на Иматру ѣздили?

— Да. Помнишь закуски на станціи Антреа — воодушевляется И. А. Бунинъ. — Мы еще втроемъ путешествовали, ты, я, да Федоровъ. Ночью, онъ все свѣтъ зажигалъ. А то, говоритъ, образы его осаждаютъ. А я спать при свѣтѣ не могу.

Кто то спросилъ о томъ, какъ встрѣчали Бунина въ редакціяхъ въ молодые его годы. Онъ засмѣялся, вскочилъ, изобразилъ въ лицахъ.

— Пришелъ я въ "Русскую Мысль". Жду. Вылетаетъ на меня какой то человѣкъ, вихрастый, въ очкахъ, рука поднята и въ ней занесено перо, точно копье. Прямо на меня. "Навѣрное стихи принесли? У насъ стиховъ на девять лѣтъ впередъ запасъ". "Покорнѣйше благодарю". Сказалъ — и вонъ. Не бывать мнѣ, думаю, въ "Русской Мысли"! На девять лѣтъ. И почему именно на девять?

Вполнѣ понятно, что и привѣтственныя рѣчи, произнесенныя за стаканомъ вина, носили тоже характеръ простоты и сердечности.

Ю. Ф. Семеновъ ограничился краткимъ сердечнымъ привѣтствіемъ.

А. О. Гукасовъ, благодаря дорогого гостя за посѣщеніе, сказалъ, что поздравляетъ не только русскаго писателя, но и самого И. А., привѣтствуетъ его личныя достиженія. Радуется, какъ читатель. Тѣмъ болѣе, что успѣхъ Бунина заставляетъ сейчасъ весь міръ обратить взоръ къ русской литературѣ. А наша литература — одна изъ тѣхъ основъ жизни, безъ которыхъ нельзя существовать и благодаря которой мы уже преодолѣли многія политическія невзгоды и надѣемся побѣдить.

И. А. Бунинъ отвѣтилъ на это анекдотомъ:

— Это правильно.. Идетъ старикъ по селу и приговариваетъ: "Кума Вавилу пережилъ, дядю Власа пережилъ, тетку Хавронью... такъ ее... — тоже переживу" Такъ и мы.

— Позвольте и мнѣ коротенькое слово, — попросилъ А. И. Купринъ. — Конечно, у всѣхъ праздникъ. А мнѣ не то дорого, что праздникъ, а то дорого, что мой Вася именинникъ.

Кстати, прозвище "Васи" и "Сережи" — давняя взаимная кличка двухъ писателей.

Чрезвычайно тепло и дружественно встрѣтился "именинникъ" съ В. Ф. Ходасевичемъ. Благодарилъ за мудрую статью и замѣтилъ:

— Вы правы, что писательство — трудъ. Я этого нисколько не отрицаю. И вся моя жизнь — это трудъ, трудъ усердный и каторжный.

Когда кто то попробовалъ заикнуться о большой міровой славѣ Бунина, тотъ возразилъ съ присущимъ ему юморомъ:

— Ну, славы еще мало, а вотъ пошлость пошла, пошлости — хоть отбавляй.

Послѣ шума, пожиманія рукъ тѣмъ, кто пришелъ позже, перекрестныхъ разговоровъ, — потому что, по слову Тэффи, русскіе никогда не разговариваютъ со своими сосѣдями, а всегда по діагонали, — И. А. поднялся въ кабинетъ издателя.

Тамъ онъ просидѣлъ съ полчаса въ обществѣ А. О. Гукасова, Ю. Ф. Семенова, М. В. Бернацкаго, А. И. Куприна, Б. К. Зайцева, В. Ф. Ходасевича, П. П. Муратова, А.А. Плещеева, И.С. Лукаша и другихъ сотрудниковъ.

Внизу И. А. долго и безпомощно искалъ на вѣшалкѣ пальто, — свое, пока еще — "не Нобелевское". По пути говорилъ:

— Велятъ изъ Стокгольма не забыть фрака. Какъ это "не забыть"? Откуда его взять, фракъ? Пріѣхалъ, портной снялъ съ меня мѣрку, какъ съ покойника. Неловко какъ то... Грудь бѣлая, хвосты. Но нельзя иначе, король будетъ принимать.

— А кто же васъ представитъ?

— Меня, какъ прожившаго тринадцать лѣтъ во Франціи, возьметъ подъ свое покровительство французскій посолъ.

И. А. уходитъ. Врядъ ли удастся ему отдохнуть. Его сейчасъ подхватятъ французскіе журналисты. А вечеромъ, какъ вчера, онъ, вѣроятно, ища покоя, станетъ воевать съ многочисленными лампами.

— Хочу погасить свѣтъ, — разсказываетъ онъ, — Хожу изъ комнаты въ комнату, тѣну въ одну кнопку — горитъ въ другую — опять горитъ. Еще одна лампа. Да когда же они потухнутъ? Вотъ тебѣ и гордый человѣкъ, простой лампѣ и то не хозяинъ.

Н. Городецкая.

Передъ амнистіей въ Германіи

Берлинъ, 16 ноября.

Имперскій комиссаръ юстиціи, докторъ Франкъ, въ рѣчи на собраніи юристовъ-хитлеровцевъ въ Берлинѣ, подтвердилъ, что предстоитъ объявленіе политической амнистіи.

Мы хотимъ, — сказалъ Франкъ, — основать народное единеніе на широкой общей амнистіи въ отношеніи нашихъ бывшихъ противниковъ. Выборы 12 ноября позволяютъ намъ протянуть руку всѣмъ нашимъ согражданамъ, за исключеніемъ небольшой кучки непримиримыхъ.

„Возрожденіе" — подписчикамъ
Участвуйте безплатно въ Національной Лотереѣ

Всѣ лица, которыя **ДО 19-го НОЯБРЯ** подпишутся на газету въ главной конторѣ «Возрожденія» (2, rue de Sèze, Paris), **НА СРОКЪ СЪ 15-го НОЯБРЯ ДО 30-го ІЮНЯ 1934 Г.**, то есть на 7 съ пол. мѣсяц., а также всѣ нынѣшніе подписчики, **КОТОРЫЕ ЧЕРЕЗЪ ГЛАВНУЮ ЖЕ КОНТОРУ ПРОДЛЯТЪ СВОЮ ПОДПИСКУ ДО 30-го ІЮНЯ 1934 Г. ПОЛУЧАТЪ ПРАВО НА ОДНУ ДЕСЯТУЮ ВОЗМОЖНАГО ВЫИГРЫША НА БИЛЕТЪ. НОМЕРЪ КОТОРАГО БУДЕТЪ ИМЪ СООБЩЕНЪ ПРИ ПОДПИСКѢ.**

Условія подписки на газету:

Во Франціи: на 7 съ пол. мѣсяцевъ — 96 франковъ, на 7 мѣс. — 89 фр., на 6 мѣс. — 75 франковъ.

За границей: на 7 съ пол. мѣс. — 173 фр., на 7 мѣс. — 160 фр., на 6 мѣс. — 135 фанкровъ.

ВЫИГРЫШИ КАЖДАГО ТИРАЖА
(свободны отъ налоговъ).

1	выигрышъ	въ 5	милліоновъ франковъ.
15	выигрышей	въ 1	милліонъ франковъ.
20	»	»	500.000 франковъ.
200	»	»	100.000 франковъ.
200	»	»	50.000 франковъ.
2000	»	»	10.000 франковъ.
200.000	»	»	200 франковъ

РОЗЫГРЫШЪ 21 НОЯБРЯ. ОСТАЕТСЯ ВСЕГО 4 ДНЯ.