V p V.Dobryn
Radešovice u

№ 3083 ГОДЪ ИЗДАНІЯ ДЕВЯТЫЙ

ВОЗРОЖДЕНІЕ

Vozrojdenie—La Renaissance

ЕЖЕДНЕВНАЯ ГАЗЕТА
QUOTIDIEN RUSSE

Редакторъ: Ю. Ф. СЕМЕНОВЪ — Directeur: JULES SEMENOFF

ПЯТНИЦА, 10 НОЯБРЯ 1933 Г.

А. И. КУПРИНЪ.
ЮНКЕРА
романъ. Цѣна 39 фр.
Издательство
«ВОЗРОЖДЕНІЕ».
2, rue de Sèze, Paris (9).

УЧЕБНИКИ ШАХМАТНОЙ ИГРЫ:
Эмануилъ ЛАСКЕРЪ . . . . 56 фр.
Рихардъ РЕТИ . . . . . 26 фр.
Прод. въ книжн. маг.
«ВОЗРОЖДЕНІЕ»,
2, rue de Sèze, Paris (9).

УСЛОВІЯ ПОДПИСКИ съ 1 и 16 каждаго мѣсяца. Перемѣна адреса одинъ фр. — Во Франціи: 1 м. 14 фр., 3 м. 40 фр., 6 м. 75 фр., 12 м. 145 фр. За границей: 1 м. 25 фр., 3 м. 70 фр., 6 м. 135 фр., 12 м. 265 фр. Почтовый текущій счетъ газеты (Comptes chèques postaux) La Renaissance 781-81, Paris

2, rue de Sèze, PARIS-9ème уголъ Boulevard de la Madeleine (Métro: Madeleine). Tél.: Opera 60-32, 60-33 и 60-34. Съ 8 ч. веч. Gobelins 84-97.

ЦѢНА НОМЕРА: Въ Америкѣ 5 цент. Въ Англіи 3 пенсъ. Въ Болгаріи 4 лева. — Въ Германіи 20 пф. Въ Греціи 5 драхмъ. Въ Польшѣ 40 грош. — Въ Румыніи 5 лей. Въ Чехословакіи 1.20 кр. Въ Югославіи 2.50 дин.

Бунинъ увѣнчанъ

«Русскому писателю Ивану Бунину присуждена премія Нобеля по литературѣ» — двѣ строки телеграммы изъ Стокгольма. Что это значитъ?

Давно уже сложилось среди русскихъ мнѣніе о первенствѣ этого писателя. Сила изобразительности, сила слова, подлинность художества и поэзіи — рѣка, истекающая изъ океана — Россіи, давно русскими возвесена. **Первоклассная литература**, строгая и крѣпкая, настоенная Родиной, на Родинѣ въ молодые годы возросшая, въ изгнаніи окрѣпшая и закалившаяся. Пріобрѣвшая долгимъ, одинокимъ художническимъ трудомъ послѣдній закалъ, высшую — въ простотѣ и силѣ чувства форму. Путь многолѣтній: сначала въ Россіи 90-хъ годовъ, народнической и интеллигентской, потомъ въ Россіи новаго вѣка — путаной, мощной, среди пестрыхъ и острыхъ литературныхъ теченій, нерѣдко враждебныхъ. Путь всегда прямой и независимый. Нельзя сказать, что бы когда нибудь клонилъ нашъ лауреатъ главу «къ ногамъ народнаго кумира». Нѣтъ, просто шелъ и росъ, какъ положилъ ему Господь. И выросъ, и дожилъ до величайшаго разгрома Родины. (Предчувствовалъ его: какой тоской, щемящей страстью переполнены его стихи 1916 года! Одно изъ нихъ надо признать и просто геніальнымъ по проникновенію въ трагедію Россіи).

Изгнаніе. Жизнь на чужбинѣ. Съ удивительною силой переживаніе Россіи — появленіе лучшихъ созданій — послѣ «Господина изъ С.-Франциско» (еще до революціи написаннаго) — «Митина любовь» и, наконецъ, «Жизнь Арсеньева» (не считая мелкихъ шедевровъ).

Все это мы давно знаемъ. Знаютъ и въ Европѣ тѣ, кто русскую литературу любитъ, цѣнитъ. Книги Бунина давно переведены и переводятся.

Но въ шумномъ мірѣ слишкомъ много книгъ. И слишкомъ много равнодушія. Чтобы пробить его, нуженъ ударъ. Этотъ ударъ пришелъ. Пришелъ онъ въ видѣ лавроваго вѣнка изъ сѣвернаго Стокгольма. На весь міръ сказано слово, котораго давно ждали русскіе.

— Увѣнчанъ!

Это и есть тѣ двѣ строки. Русскій писатель Иванъ Бунинъ увѣнчанъ какъ первый, и въ немъ увѣнчана литература наша, и Россія — наконецъ, послѣ тридцатилѣтняго молчанія!

Еще удивительнѣе, и для нашего, эмигрантскаго сердца, особенно опьянительно: увѣнчанъ русскій **эмигрантъ**. «Никогда эмигранту не дадутъ преміи» — сколько разъ приходилось слышать эту фразу, и у кого не возникало мысли: ну, а какъ и правда, **не дадутъ за то**, что эмигрантъ?

Слишкомъ привыкли мы къ снисходительному, пренебрежительному отношенію. Слишкомъ многое наболѣло. Слишкомъ бѣдны, безправны, иногда **едва терпимы** мы. Какая сила за нами?

Въ этой прекрасной побѣдѣ самое, можетъ быть, острое, цѣнное и волнующее: рѣдкій, рѣдчайшій въ жизни случай побѣды **духовнаго** — безкорыстнаго, **добра**. Безпристрастное нѣкое судилище увѣнчало гонимаго и беззаступнаго... «Безродинный» Иванъ Бунинъ несетъ нынѣ тяжесть лавровъ Россіи — Родины, его родившей, въ бѣдствіяхъ неслыханныхъ сейчасъ изнемогающей...

Это, конечно, праздникъ. Настоящій, нашъ русскій, **первый** послѣ стольких лѣтъ униженій и бѣдъ. «Двѣ строки» перерастаютъ литературу, онѣ входятъ въ жизнь, озаряя ее, внося бодрость и вѣру. Не всѣ еще въ мірѣ продажно! Еще есть справедливость. Не забыта Россія.

Съ глубокимъ и радостнымъ волненіемъ мы приносимъ сегодняшнему побѣдителю привѣтъ — поздравленіе — можно даже сказать: восторгъ.

БОР. ЗАЙЦЕВЪ.

Передъ признаніемъ СССР Америкой

Нью-Іоркъ, 9 ноября. (Рейтеръ).

По имѣющимся здѣсь свѣдѣніямъ, завтра будетъ объявлено о признаніи совѣтской Россіи С. Штатами. Президентъ Рузвельтъ и Литвиновъ пришли къ соглашенію, и сообщеніе объ этомъ будетъ сдѣлано незамедлительно, чтобы министръ иностранныхъ дѣлъ Кордель Халль могъ подписать этотъ актъ передъ своимъ отъѣздомъ въ Урутвай, намѣченнымъ на 11 ноября.

Обѣ страны принимаютъ на себя обязательство не заниматься пропагандой противъ политическихъ учрежденій другъ друга. Вопросъ о долгѣ временнаго правительства С. Штатамъ, претензіи американскихъ гражданъ, потерпѣвшихъ убытки отъ большевицкихъ конфискацій и совѣтскій встрѣчный счетъ за участіе Соед. Штатовъ въ "интервенціи" противъ совѣтской власти, явятся предметомъ дальнѣйшихъ переговоровъ, равно какъ и вопросъ о предоставленіи кредитовъ большевикамъ.

Въ дальнѣйшемъ могутъ встрѣтиться осложненія по поводу проекта товарообмѣна; сомнѣваются, чтобы президентъ Рузвельтъ согласился на фактическое возстановленіе принципа мѣновой торговли, что выдвигается Литвиновымъ. Совѣтскій делегатъ выдвигаетъ, кромѣ того, проектъ совѣтско-американскаго пакта о ненападеніи.

Вашингтонъ, 9 ноября.

Никакихъ сообщеній о бесѣдѣ Литвинова съ К. Халлемъ не опубликовано. Извѣстно только, что бесѣда ихъ продолжалась до 6 часовъ вечера и должна сегодня возобновиться въ 11 час. утра.

Литвиновъ окруженъ въ Вашингтонѣ чрезвычайными полицейскими предосторожностями. Мотоциклисты повсюду сопровождаютъ его автомобиль. Даже въ зданіи государственнаго департамента та комната, гдѣ находится Литвиновъ, охраняется 40 полицейскими агентами въ штатскомъ. Домъ, гдѣ живетъ Литвиновъ, также тщательно оберегается. Полицейскіе помѣщены даже на крышахъ зданій.

Вашингтонъ, 9 ноября.

Литвиновъ и Халлъ бесѣдовали въ продолженіе двухъ часовъ о дипломатическомъ и экономическомъ признаніи СССР Америкой. Вечеромъ Рузвельту будетъ представленъ докладъ о ходѣ переговоровъ.

АРЕСТЪ РУССКАГО

Нью-Іоркъ, 9 ноября.

На Эллисъ-Айлендѣ задержанъ бывшій русскій офицеръ, который якобы дѣлалъ угрожающія заявленія насчетъ Литвинова. Сыщикъ, который его допрашивалъ, разсказываетъ, будто арестованный сказалъ:

— Если я только подберусь близко къ Литвинову, я убью его и выпью его кровь...

Иванъ Алексѣевичъ Бунинъ получилъ премію Нобеля

Стокгольмъ, 9 ноября.

Премія Нобеля по литературѣ присуждена Ивану Алексѣевичу Бунину.

Присужденіе Нобелевской преміи большому русскому писателю И. А. Бунину вызоветъ искреннюю радость во всемъ русскомъ зарубежьѣ безъ различія направленій. Для насъ это не только справедливая дань уваженія литературному дарованію русскаго писателя, но также и моральное торжество для всего зарубежья, являющагося хранителемъ лучшихъ традицій русской культуры.

И. А. Бунинъ.

И. А. Бунинъ хорошо извѣстенъ всѣмъ русскимъ людямъ. Онъ выдвинулся на литературномъ поприщѣ уже давно, сначала своими стихами («Листопадъ» и «Стихотворенія»), затѣмъ своими разсказами и повѣстями, въ которыхъ отчетливость и увѣренность рисунка сочетались съ глубокимъ и проникновеннымъ знаніемъ русской психологіи.

Правдивѣйшая повѣсть русскаго крестьянскаго быта, раскрытая Бунинымъ въ «Деревнѣ» и «Суходолѣ» вызвала въ свое время бурю негодованія со стороны русской «лѣвой» общественности. И «Деревня» и «Суходолъ», преодолѣвъ время и страсти, сдѣлали Бунина не только прекраснымъ художникомъ, но и непревзойденнымъ русскимъ бытописателемъ нашихъ дней. Переводъ «Пѣсни о Гайаватѣ» Лонгфелло принесъ Бунину Пушкинскую премію, когда ему не было еще тридцати лѣтъ.

Молодымъ же избранъ былъ Бунинъ и въ Россійскую Академію Наукъ по разряду изящной словесности.

За рубежомъ И. А. Бунинъ продолжалъ свою литературную дѣятельность, издавъ рядъ новыхъ книгъ, изъ которыхъ наиболѣе извѣстностью пользуются «Митина Любовь» и «Жизнь Арсеньева». И. А. Бунинъ является непримиримымъ и послѣдовательнымъ противникомъ смертельнаго яда большевизма. Въ его воспоминаніяхъ, въ его нѣкоторыхъ стихахъ, это проявляется съ величайшей отчетливостью. Въ свое время произвело огромное впечатлѣніе выступленіе И. А. Бунина съ рѣчью въ собраніи, въ которомъ участвовали и другіе видные представители русской литературы, со страстной проповѣдью непримиримости въ борьбѣ съ этимъ зломъ.

Разговоръ съ Бунинымъ по телефону

Редакція «Возрожденія» обратилась по телефону къ И. А. Бунину, проживающему въ Грассѣ, въ Приморскихъ Альпахъ, съ поздравленіями по поводу полученія имъ Нобелевской преміи. И. А. Бунинъ намъ отвѣтилъ:

— Очень счастливъ, вдвойнѣ счастливъ, что въ моемъ лицѣ русская литература получила достойную оцѣнку со стороны нобелевскаго комитета. Редакцію и издателя «Возрожденія» сердечно благодарю за поздравленія...

И. А. Бунинъ дальше сказалъ:

— О присужденіи преміи ничего не зналъ. Совершенно внезапно раздался звонокъ изъ... Стокгольма. Говорили отъ редакціи шведскаго журнала, названія котораго за дальностью разстоянія даже не разобралъ. Скорѣй догадался, чтобы [illegible] — о присужденіи преміи, которой, — [illegible] грѣха таить, — ждалъ давно. Черезъ полчаса второй звонокъ, — изъ Копенгагена. Уже вполнѣ опредѣленныя поздравленія. Еще черезъ часъ вновь вызовъ къ телефону. Пять стокгольмскихъ газетъ поздравляютъ съ присужденіемъ преміи. И, наконецъ, послѣ этого, — офиціальное поздравленіе Шведской Академіи Наукъ. Почти сейчасъ же за этимъ пріѣхали изъ Ниццы представители шведской колоніи съ поздравленіями. Нашъ тихій провинціальный Грассъ взволнованъ.

— Конечно, очень счастливъ, конечно, очень взбудораженъ, — подумать, вѣдь всю жизнь отдалъ своему неблагодарному ремеслу. Очень тяжки были эти годы, крѣпился, терпѣлъ, но вотъ, — награда.

Въ голосѣ И. А. слышна взволнованность

— Въ этотъ день было какъ то грустно, спустился съ нашего стараго «Бельведера», бродилъ по улицамъ, и вдругъ — съ горы за мной. Ищутъ. Вызываетъ Стокгольмъ.

— А сейчасъ, — надо готовиться въ дальнюю дорогу, съ юга на сѣверъ...

Красная пропаганда въ колоніяхъ

Лондонъ, 9 ноября.

Рижскій корресп. "Таймса" сообщаетъ: За послѣднія недѣли центральные органы коминтерна развиваютъ большую дѣятельность. Приступлено къ выпуску особыхъ инструкцій для коммунистическихъ партій отдѣльныхъ странъ. Первыми изданы инструкціи для коммунистовъ въ Индіи. Онѣ имѣютъ форму 52 вопросовъ и отвѣтовъ. Агитаторамъ предлагается удѣлять особое вниманіе индусскимъ солдатамъ.

Агитацію среди англійскихъ солдатъ въ Индіи, говорится въ инструкціяхъ, слѣдуетъ представить "бѣлымъ коммунистамъ". Въ то же время предлагается отложить антирелигіозную агитацію до болѣе удобнаго момента, такъ какъ она могла бы только привести "къ отрыву отъ массъ".

Палата депутатовъ

О вооруженіи Германіи

Вчера палата депутатовъ начала обсужденіе запросовъ, касающихся внѣшней политики. Послѣ рѣчи Жоржа Манделя, произведшей значительное впечатлѣніе, продолженіе преній было переложено на сегодняшній день. Сегодня же ожидаются выступленія премьера, министра иностранныхъ дѣлъ и голосованіе.

РѢЧЬ ГЕРНЮ

Передъ Манделемъ говорилъ извѣстный радикалъ Герню.

— Не подлежитъ сомнѣнію, — сказалъ Герню, — что Германія вооружается, что ея спортивныя организаціи по существу организаціи военныя, что она воскресила свой генеральный штабъ, военную академію и мобилизаціонное бюро.

Какъ же Франція отвѣтитъ на уходъ Германіи изъ Женевы? Естественно, она не прибѣгнетъ къ силѣ. Надо вести переговоры. Но какъ? Вдвоемъ, вчетверомъ, или вмѣстѣ со всѣми? Переговоры вдвоемъ, фактически, уже ведутся путемъ совѣщаній между послами и министрами. Но исчерпывающіе переговоры не могутъ вестись внѣ рамокъ Лиги Націй. Обратное было бы побѣдой для Германіи.

Французскій планъ разоруженія, принятый Италіей, Англіей и Соединенными Штатами, долженъ быть вновь представленъ Германіи. Если она откажется, это будетъ вѣрнымъ и окончательнымъ доказательствомъ того, что она не желаетъ мира. Нужно надѣяться, что міръ тогда пойметъ, на чьей сторонѣ правда.

Французскій министръ иностранныхъ дѣлъ можетъ опираться на силы демократіи всѣхъ странъ. (Продолжительные аплодисменты на лѣвыхъ скамьяхъ).

ЖОРЖЪ МАНДЕЛЬ

Затѣмъ на трибуну поднялся Жоржъ Мандель.

Жоржъ Мандель несомнѣнно одна изъ самыхъ интересныхъ фигуръ французскаго парламента. У него значительное прошлое. Въ бытность свою начальникомъ кабинета Клемансо во время войны Жоржъ Мандель былъ фактически самымъ могущественнымъ послѣ Клемансо человѣкомъ во Франціи.

Выступленіе Жоржа Манделя неизмѣнно носитъ сенсаціонный характеръ. Мандель никого не щадитъ. Онъ знаетъ слабыя стороны своихъ политическихъ противниковъ и наноситъ вѣрные и безпощадные удары. Принадлежитъ онъ къ умѣренному крылу палаты. Лѣвые боятся его, боятся его рѣчей.

Это невысокаго роста человѣкъ съ блѣднымъ и тонкимъ лицомъ, внушающій истинный страхъ бывшимъ многимъ премьерамъ и многимъ министрамъ. Его прозвали «разрушителемъ репутаціи». Его сравниваютъ съ Фушэ.

На этотъ разъ Мандель не нападалъ ни на кого въ отдѣльности. Рѣчь его была покрыта аплодисментами далеко не только на правыхъ скамьяхъ. Аплодировали даже многіе радикалы.

Ошибки прошлаго.

— Было ошибкой, — заявляетъ Мандель, — принять самый принципъ созыва конференціи по разоруженію. Сокращеніе вооруженій было поставлено въ зависимость отъ ряда условій, принятыхъ Германіей согласно мирнаго договора. Между тѣмъ, этихъ условій она не выполнила.

Кромѣ того, статья 213 мирнаго договора указывала, что Германія должна согласиться на всѣ разслѣдованія, которыя будутъ предписаны большинствомъ Лиги Націй.

Поэтому истинно неслыханно, что какъ только Германія возвысила свой голосъ, ей сейчасъ же было предоставлено равенство въ правахъ, на которыя, по словамъ самого Штреземана, она не могла претендовать.

Мнѣ возразятъ, что здѣсь была проявлена щедрость. Будемъ надѣяться, что исторія не вынесетъ другого сужденія по поводу этой уступки. (Продолжительные аплодисменты).

Германія вооружается.

— Но во всякомъ случаѣ, — продолжалъ Мандель, — не можетъ быть и рѣчи о томъ, чтобы еще сократить наше вооруженіе, дабы вернуть Германію въ Женеву.

Пока ведутся переговоры, Германія продолжаетъ вооружаться во все ускоряющемся темпѣ. Будемъ ли мы ждать того момента, когда, вооружившись больше насъ, она, съ оружіемъ въ рукахъ, будетъ требовать пересмотра Версальскаго договора?

Каковъ же выходъ? **Нужно ли предпринять превентивную экспедицію? Нѣтъ, тысячу разъ нѣтъ! Франція должна предоставить другимъ нарушать договоры.** Франція должна обратиться ко всѣмъ державамъ. (Продолжительные аплодисменты на большинствѣ скамей). Она должна требовать примѣненія статьи 213-ой, она должна настаивать на назначеніи разслѣдованія.

Манделя прерываетъ министръ иностранныхъ дѣлъ:

Поль Бонкуръ: — Я всегда сожалѣлъ, что статья 213-ая не примѣняется достаточно часто.

Мандель съ удовлетвореніемъ отвѣчаетъ, что, значитъ, правительство намѣрено что-то предпринять.

— Германія, — продолжаетъ онъ, — превратилась въ настоящее время въ истинный вооруженный лагерь.

Нельзя уже говорить о томъ, что Германія въ будущемъ можетъ вооружиться. Она уже вооружилась. Въ настоящее время Германія въ состояніи мобилизовать въ 5 дней 45 дивизій. Не можетъ быть болѣе мѣста для колебаній. Нужно потребовать отъ Лиги Націй разслѣдованія, а если Германія не согласится на разслѣдованіе, предпринять коллективныя санкціи, противъ которыхъ не **возражаетъ даже второй** интернаціоналъ.

Нынѣ, какъ въ эпоху Садовы, міръ можетъ быть спасенъ только быстрыми и энергичными дѣйствіями. Нужно дѣйствовать. Наше правительство не должно занимать въ Женевѣ оборонительную позицію — оно должно выступить обвинителемъ. Судьбы свободы и мира отъ этого зависятъ! (Продолжительные аплодисменты въ центрѣ, на правыхъ скамьяхъ и на многихъ лѣвыхъ скамьяхъ). **Л.Л.**

Въ субботу безплатная ЮРИДИЧЕСКАЯ КОНСУЛЬТАЦІЯ при редакціи «ВОЗРОЖДЕНІЯ» отъ 4 до 5 ч. д.

Дѣло о поджогѣ рейхстага

Берлинъ, 9 ноября.

Засѣданіе суда было сегодня непродолжительно. Первой была допрошена молодая женщина, встрѣтившая Димитрова въ скоромъ поѣздѣ Мюнхенъ—Берлинъ въ ночь поджога рейхстага.

Свидѣтельница показала, что она говорила съ Димитровымъ въ проходѣ вагона, и что, при остановкѣ поѣзда на одной станціи, они услышали крики газетчиковъ, сообщавшихъ о поджогѣ рейхстага.

Послѣ этого допрашивалась одна женщина, которая утверждала, что она служила прислугою у Димитрова въ 1928-29 гг. Она заявила, что Димитровъ — человѣкъ, лишенный всякаго чувства нравственности и что онъ будто бы пытался совершить надъ ней насиліе. Она также показала, что къ Димитрову приходилъ бывшій депутатъ-коммунистъ Эберлейнъ.

Димитровъ: Свидѣтельница, очевидно, смѣшала меня съ кѣмъ нибудь другимъ. Я видѣлъ ее только однажды на улицѣ, и то случайно.

Адвокатъ Тейхеръ: Димитровъ пріѣхалъ въ Германію только въ 1932 году. Свидѣтельница, очевидно, ошибается.

Когда Димитровъ начинаетъ говорить о поджогѣ рейхстага и заявляетъ, что ванъ деръ Люббе "былъ купленъ одной политической партіей", предсѣдатель лишаетъ его слова.

Димитровъ пользуется показаніями нѣкоей Крюгеръ, съ которой онъ находился въ близкихъ отношеніяхъ, для того, чтобы протестовать противъ полицейскихъ сообщеній объ его "безнравственности".

Предсѣдатель нѣсколько разъ его прерываетъ, но Димитровъ продолжаетъ распространяться на эту тему. Предсѣдатель лишаетъ Димитрова слова, и засѣданіе закрывается.

Въ пятницу судъ не будетъ засѣдать изъ за большой предвыборной манифестаціи, на которой долженъ говорить канцлеръ Хитлеръ.

Убійство афганскаго короля

Лондонъ, 9 ноября.

Афганская дипломатическая миссія въ Лондонѣ до сихъ поръ не располагаетъ сколько нибудь подробными свѣдѣніями относительно убійства короля. Она имѣетъ только краткую телеграмму о томъ, что король былъ убитъ во дворцѣ "довѣреннымъ другомъ и придворнымъ", и что его девятнадцатилѣтній сынъ провозглашенъ королемъ.

Индійское правительство получило отъ англійской миссіи въ Кабулѣ телеграмму, въ которой говорится, что убійца — [illegible]

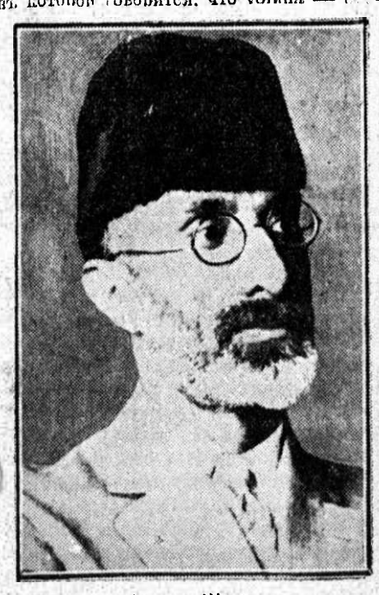

Надиръ Шахъ.

дентъ. Афганскій посланникъ въ Лондонѣ вылетѣлъ съ Кройдонскаго аэродрома въ Парижъ на совѣщаніе съ афганскимъ посланникомъ въ Парижѣ, братомъ убитаго монарха.

Англійская печать удѣляетъ большое вниманіе убійству Надиръ-шаха. При полномъ отсутствіи точныхъ свѣдѣній газеты теряются въ догадкахъ. Нѣкоторые усматриваютъ въ этомъ убійствѣ руку большевиковъ.

Бомбей, 9 ноября.

Ходятъ слухи, что Надиръ Шахъ былъ убитъ своими служащими, когда онъ выходилъ изъ гарема. Убійцы, выстрѣливъ въ короля три раза, покончили затѣмъ съ нимъ ударами кинжаловъ. Офиціальнаго подтвержденія этой версіи убійства нѣтъ.

Общее убѣжденіе такое, что Надиръ Шахъ сталъ жертвой интригъ.

Ходятъ также слухи, что бывшій король Аманулла сдѣлаетъ попытку вернуться въ Афганистанъ.

Заявленіе Амануллы.

Римъ, 9 ноября.

Бывшій король афганскій Аманулла заявилъ журналистамъ:

Убитый Надиръ Шахъ велъ политику, опасную для независимости народовъ и для иностранныхъ державъ. Афганскій народъ отдалъ себѣ въ этомъ отчетъ. Въ то же время убійство многихъ интеллигентовъ посѣяло терроръ въ странѣ. Я долженъ заявить, что если афганскій народъ хочетъ, чтобы я вернулся съ моей собственной программой, то я готовъ служить своей странѣ всѣми силами.

ТОРЖЕСТВА ВЪ МЮНХЕНѢ

Мюнхенъ, 9 ноября.

Здѣсь состоялись торжества десятилѣтія мюнхенскаго возстанія 1923 года. Вечеромъ было устроено собраніе въ пивной Бюргербрей; на слѣдующее утро большая манифестація съ Хитлеромъ во главѣ прошла по улицамъ тѣмъ же путемъ, какъ и десять лѣтъ назадъ.

Хитлеръ въ своей рѣчи между прочимъ сказалъ:

— Мы теперь знаемъ, что тогда еще было не время; но, выступая тогда, мы повиновались непреодолимой внутренней силѣ. Наше выступленіе раскрыло глаза германскому народу и придало націоналъ-соціализму героическій характеръ. Если бы я тогда не выступилъ, мнѣ справедливо бы говорили: «ты тоже только болтаешь, какъ другіе, и ничего не дѣлаешь».

ПРЕМІИ НОБЕЛЯ

Стокгольмъ, 9 ноября.

Премія Нобеля по физикѣ за 1932 годъ присуждена лейпцигскому профессору Вернеру Гейзенбергу.

Премія по физикѣ за 1933 годъ подѣлена между австрійцемъ Шредингеромъ и англичаниномъ Дирагомъ.

Премія Нобеля по химіи за 1933 годъ не присуждена и перенесена на слѣдующій годъ.

НА КРАСНОЙ ПЛОЩАДИ

Москва, 9 ноября (ТАСС).

На Красной Площади торжественно похороненъ членъ президіума коминтерна японскій революціонеръ Сенъ Ка Тайама.

БѢГСТВО РУССКИХЪ ИЗЪ МАНЧЖУРІИ

Харбинъ, 9 ноября (Рейтеръ).

Въ виду ожидающихся осложненій между СССР и Японіей, изъ Манчжуріи наблюдается большой отливъ русскихъ. Уѣзжаетъ человѣкъ по сорокъ въ день. Большинство ѣдутъ въ Японію или въ Китай, нѣкоторые отправились и въ Европу. Уѣзжаютъ по преимуществу люди состоятельные.

ГРАЖДАНСКАЯ ВОЙНА НА КУБѢ

Гаванна, 9 ноября.

Засѣвшіе въ крѣпость Атаресъ противники правительства сдались.

ПОГОДА ВЪ ПАРИЖѢ

Предположенія метеорологическаго бюро на 10 ноября:

Дождливо. Возможенъ снѣгъ.

6-го ноября 1933 г. въ 5 часовъ утра скоропостижно скончалась въ Прагѣ

Татьяна Николаевна Родзянко.

Погребеніе состоялось 8-го ноября въ Прагѣ, на Ольшанскомъ кладбищѣ.

„Возрожденіе" — подписчикамъ

Участвуйте безплатно въ Національной Лотереѣ

Располагая извѣстнымъ количествомъ билетовъ второго выпуска, тиражъ котораго состоится 21-го ноября — «Возрожденіе», по примѣру нѣкоторыхъ французскихъ газетъ, рѣшило предоставить возможность своимъ подписчикамъ участвовать въ розыгрышѣ лотереи на слѣдующихъ условіяхъ:

Всѣ лица, которыя **ДО 19-го НОЯБРЯ** подпишутся на газету въ главной конторѣ «Возрожденія» (2, rue de Sèze, Paris) **НА СРОКЪ СЪ 15-го НОЯБРЯ ДО 30-го ІЮНЯ 1934 Г.**, то есть на 7 съ пол. мѣсяц., а также всѣ нынѣшніе подписчики, **КОТОРЫЕ ЧЕРЕЗЪ ГЛАВНУЮ ЖЕ КОНТОРУ ПРОДЛЯТЪ СВОЮ ПОДПИСКУ ДО 30-го ІЮНЯ 1934 Г. ПОЛУЧАТЪ ПРАВО НА ОДНУ ДЕСЯТУЮ ВОЗМОЖНАГО ВЫИГРЫША НА БИЛЕТЪ. НОМЕРЪ КОТОРАГО БУДЕТЪ ИМЪ СООБЩЕНЪ ПРИ ПОДПИСКѢ.**

Условія подписки на газету:

Во Франціи: на 7 съ пол. мѣсяцевъ — 96 франковъ, на 7 мѣс. — 89 фр., на 6 мѣс. — 75 франковъ.

За границей: на 7 съ пол. мѣс. — 173 фр., на 7 мѣс. — 160 фр., на 6 мѣс. — 135 франковъ.

ВЫИГРЫШИ КАЖДАГО ТИРАЖА
(свободны отъ налоговъ).

1	выигрышъ	въ 5 милліоновъ	франковъ.
15	выигрышей	въ 1 милліонъ	франковъ.
20	»	» 500.000	франковъ.
200	»	» 100.000	франковъ.
200	»	» 50.000	франковъ.
2000	»	» 10.000	франковъ.
200.000	»	» 200	франковъ.